Qué es lo que pasa con las autoridades que no frenan los antros de prostitución?

Esta es la pregunta que hoy nos hacemos ante el escandaloso avance de la prostitución y el aumento de enfermedades venéreas. Ya que es una vergüenza para nuestro país lo que sigue sucediendo. Es difícil que en las calles de nuestra capital, falte cinco o más casas de citas que se instalan con ciertos modos ocultos de explotación, y que no son vigiladas ni por la policía de orden y seguridad ni por la policía de la sanidad como es el deber. Algunas ventanas de la capital presentan el feo espectáculo de mujeres que no faltan ni de día, ni de noche, casi desnudas, en espera de la presa que ha de llegar para seguirles manteniendo tanta vagancia. También sobran otros negocios parecidos a estos, pero que tratan de superar poniéndoles ciertos nombres que no son los que deben llevar por sus malditos modales, sus bailes indecentes y casi desnudos, sin faltar jamás la famosa vitrola que no le permite dormir a los vecinos, sin una alma que se compadezca de los pobres que duermen la noche para trabajar otro día. Que en buena hora en Costa Rica nos venga un gobierno amigo de la cultura y que logre conbatir tanto relajo. Ya es hora que termine de una vez el ilícito negocio de tener casas de prostitución para enriquecerse, tener servidumbres, carros, fincas, objetos de oro y mucho dinero a costa de tanta mujer de nuestro país que antes que estar a la par de sus padres ayudándoles honradamente a ganar la vida, se dedican durante el día y la noche a entregarse en brazos de la orgía por unos cuantos reales que le dejen un niño, unos tragos elegantes, una enfermedad venérea, con unos cigarros y unos míseros billetes, porque a esto han llegado muchas de nuestras mujeres que han sido verdaderos pimpollos de muchos hogares. Hay que terminar de una vez con los llamados bailes, con las parejas de potreros, calles y escondrijos, así como los baños en los ríos, procurando antes que nada facilitarle trabajo a muchas mujeres que quieren trabajar. Que en buena hora los padres de familia despierten ante tanto vandalaje y dejen de seguir permitiendo que sus hijas sigan en brazos de sus amantes en sus propias casas, haciéndose consentidores de su propia perdición.

Dos plumas nuevas en nuestra empresa

Nos encontramos alegres en esta fecha periodística, porque dos plumas nuevas llegan a servir en las columnas de DEFENSA NACIONAL. Una de ellas ya es bastante conocida del público porque se trata de la pluma del gran escritor italiano don ADRIANO ARIE gran amigo nuestro y autor de los artículos que tanta han gustado. (Hombres Célebres) y Hombres Malos).

También colabora con nosotros la pluma tan brillante del caballero Pierre Hebraád, gran amigo de nuestra casa. El señor HEBRAAD es Agregado de prensa de la Legación de Francia en Costa Rica, persona de cultura refinada que ha sabido granjearse la estimación de todos los costarricenses por su inteligencia y su trato tan amable.

Bienvenidos a nuestra empresa donde tendrán sus columnas a la orden.

La Moral Moderna

La moral en nuestros días, está enferma.

Es una señora ya de alguna edad, bastante anémica, que si no la cuidan, en debida forma, no tardará en morirse.

Quien está gozando de buena salud y dominando el mundo, es el VICIO.

Trátase de un hombre en plena madurez, lleno de vida y de energías.

Por su buen aspecto, tiene entradas en todas las clases sociales, y domina las muchedeumbres, que ven en él una especie de "caudillo", a quien se debe seguir.

Indudablemente, el VICIO en sus ó variados aspectos, es hoy el dueño absoluto del mundo...

En las grandes ciudades cosas tan feas, que si uno no esta hecho a respirar impurezas, acaba por sufrir náuseas...

París, Londres, Nueva York, Río Je Janeiro, Buenos Aires, etc. son ciudades cultas, donde a primera vista, nos parecen habitadas por un pueblo decente, educado y puro Más, examinándolas bien, acaba uno por descubrir tanta podredumbre moral, que hace horrorizar a cualquiera que no esté habituado a la inmoralidad de costumbres.

Las clases ricas, tal vez por la ociosidad en que viven, se entregan el VICIO de manera vergonzoza, como que buscando matar el "spleen".

En los mejores hoteles de las grandes ciudades, viven en apartamentos lujosos, mujeres refinadas y cultas, que suelen recibir en "quimono" a sus amigos, mientras fuman cigarrillos, beben "vermut", etc.

En los grandes balnearios, son vistos hombres y mujeres en trajes de baño, que con un poco más van desnudos.

En los paseos públicos, muchas veces, ruedan de espacio máquinas de lujo, con sus ventanillas cerradas, dentro de las cuales, van parejas de la mejor sociedad realizando escenas inmorales.

Disolver hoy el vínculo del matrimonio se ha convertido en una cosa vulgar. Muchos hombres ricos, ya se han casado cinco veces, después de otros tantos divorcios, y ricas damas, han tenido dos o tres maridos.

Los pobres, quizá por espíritu de imitación, tampoco se hallan en mejores condiciones mirales.

En los barrios pobres, donde vive el pueblo humilde, también se ven cosas muy feas. Cuando esos elementos no pueden conseguir el divorcio, se separan por cuenta propia y constituyen nuevas uniones no sancionadas por la ley.

La cuestión es que, el matrimonio en esta época de RADIO y AEROPLANOS, se ha vuelto en algo así como una cosa de "juego", perdiendo toda seriedad que antes se le daba. Y los mismos casados que publicamente, parecen personas honorables, en la intimidad del hogar, están entregándose a prácticas maltusianas, para evitar tener hijos.

Hasta en el campo, donde se vivía antes con más pureza, el VICIO también está penetrando de manera alarmante.

Así como en las grandes ciudades, ciertas damas de la alta sociedad viven en hoteles de lujo, y reciben a amigos ricos que pagan sus gastos; en el campo también, ya muchachas campesinas casadas, suelen recibir las visitas de ricachos, etc.

A veces, mientras el infeliz esposo trabaja en el campo, la esposa charla íntimamente con don Fulano, el dueño de grandes fincas, mucho ganado, que monta buenos caballos, etc.

Por lo tanto, no exageremos al decir que el VICIO sigue dominando, tanto en las ciudades como en el campo, mientras la moral anémica, parece cercana a la muerte.

Nuestra moral moderna está en decadencia en todas partes.

A Pereira Alves

Informes de Nuevos Elementos Radiactivos

ATLÁNTIC CITY, N. J.—En la centésima asamblea de la Asociación Médica de los Estados Unidos, celebrada en esta ciudad recientemente, se presentaron interesantes informes acerca de los últimos adelantos de la medicina, importantísimos para toda la humanidad.

Entre los más significativos informes había varios referentes a elementos radiactivos producidos en los laboratorios que se utilizan para experimentos con la energía atómica, en la población de Oak Ridge, Tenesí. El Dr. Stáfford Warren, quien, durante la Segunda Guerra Mundial, fué director de la sección de ingeniería en el ya famoso "Distrito de Manhattan," habló a los delegados acerca de tres de esos elementos que tal vez serán de mucho valor en tratamientos contra el cáncer; pero advirtió que ni ésos ni los otros elementos derivados del uranio deben emplearse como remedios antes de que se lleve a cabo una extensa experimentación bajo condiciones reguladas cuidadosamente.

Informó que, a juzgar por los ensayos ya verificados, los elementos radiactivos, para el tratamiento contra el cáncer, tal vez podrán utilizarse en la forma de agujillas, más potentes que las de radio, colocadas en los tejidos cancerosos.

Además, se informó en la asamblea que, según ciertos ensayos practicados con átomos de sodio radiactivo, se ha dado un importante paso de avance en la lucha contra las dolencias cardíacas. El Dr. George E. Burch y el Dr. Paul Reaser, dos jóvenes catedráticos de la Escuela de Medicina de Tulane University, quienes llevaron a cabo el experimento, recibieron sendas medallas de oro, que confiere anualmente dicha asociación por estudios puramente experimentales.

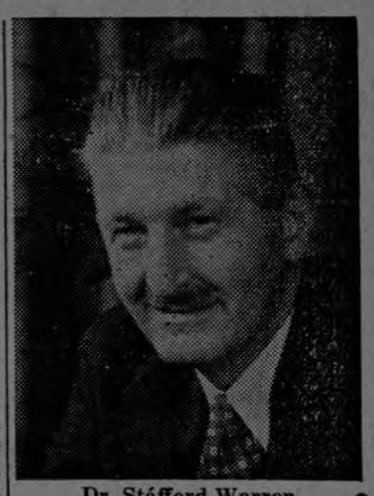

Dr. Stáfford Warren

El procedimiento empleado en la prueba consistió en administrar ciertas dosis de sodio radiactivo por vía bucal, a personas que padecían de ataques cardíacos congestivos, midiéndose después cuidadosamente las cantidades de sodio que los pacientes eliminaban. El próximo paso fué un tratamiento de los pacientes con diuréticos mercuriales, para facilitarles la eliminación del sodio excedente. Los médicos han expresado la opinión de que, con el perfeccionamiento de substancias radiactivas para tratamientos contra esa clase de dolencias cardíacas, probablemente se ha de conseguir salvar muchas vidas.

Pero, hasta la fecha, solamente dos de los elementos derivados del uranio se han empleado como medicamentos, según informes sometidos a dicha convención. El fósforo radiactivo se ha usado en tratamientos contra la leucocitemia; y el yodo radiactivo se ha empleado como remedio para tumores en la glándula tiróidea.

Cosas que sucede noche a noche por causa del libertinaje a que hemos llegado en Costa Rica

Cierto joven de esos que andan parando los autos en las oscuridades durante las noches para dar caza, le propuso a cierta señorita dar un paseo. La mujer al ver que le ofrecía la mar y sus olas, acepta y, como el pescador, se pierde en la marejada.

Fueron a distintos sitios hasta llegar a una hostería de pueblo. Allí pidieron champán. La joven se resistió o tomar, pero por fin ingirió parte del icor que le tenía preparado en calidad de trampa.

Después salieron de la hostería llegando a un sitio donde se quiso cometer el grave delito, logrando la muchacha escapar gracias a los gritos de auxilio que dió la mujer y que alarmaron al seductor quien la dejó abandonada en aquel paraje solitario.

BATLLE HUMANISTA

Los delitos politicos deben ser considerados con espíritu benévolo. No se encuentra en ellos, por lo general, el ingrediente del egoismo. Los hechos más violentos, y que chocan más abiertamente contra las leyes, suelen estar inspirados en un amor vehemente a la patria o a la humanidad. Y los hombres que se ven forzados a huir de su patria por delitos de ese género, o son expulsados de ella, merecen a menudo la simpatía de los hombres de los otros paises, y son con frecuencia, agregados a otras sociedades y colmados o aleccionados por sus infortunios, o tratados con menos injusticia, elementos de progreso divulgadores de nuevas ideas y de nuevos puntos de vista de los intereses humanos.

Si el criminal constituye un peligro para la sociedad, y si ha demostrado por sus actos la perturbación de sus ideas y sus sentimientos, las medidas más adecuadas q' a su respecto pueden adoptarse, serán evidentemente aquellas que mejor protejan a la sociedad contra sus ataques, y que a él mismo como individuo de la colectividad le sean más benéficas. La teoría que hace consistir el fin de la pena en el escarmiento del delincuente y en la intimidación de los que pudieran sentirse inclinados a seguir su ejemplo, o simplemente a cometer actos análogos tienden a garantizar la sociedad, pero es deficiente en cuanto niega toda consideración al individuo a quien, desde el momento que ha cometido el delito, no reputa como a hombre, sino como medio de que el Estado pueda servirse para inducir a respetar las leyes a los que estén inclinados a sublevarse contra ellas. Esta teoría hace evidente su incoherencia y se condena a sí misma al detenerse en la pena de muerte, pues debería logicamente agregar a ésta, bien estudiados martirios que forzarán el escarmiento y la intimidación.

No merecen, pues, sería consideración sino las dotrinas más racionales que hacen consistir la pena en el conjuto de providencias que es necesario adoptr para impedir que el delincuente, cuyo vicio moral o intelectual se ha puesto en descubierto, quede en condiciones de volver a agredir a la sociedad.

EL COCKTAIL DE LOS PERIODISTAS EN LA LEGACION DE CHINA

Más que brillante estuvo el agasajo que el señor Representante de China en Costa Rica ofreció a la Prensa Nacional. Esta fiesta periodistica tuvo lugar el 26 de setiembre del corriente año, de 5 a 7 de la noche, habiendo tenido el honor nuestro Director don José Fernando Barientos, de ser invitado. Durante la fiesta no faltó la cordialidad entre los concurrentes, los que fueron muy agasajados por el señor Representante de China en nuestro país.

A la hora del brindis, se brindó por la gran República hermana, así como por nuestra querida Costa Rica, y porque los lazos de amistad que hoy las unen sean lazos que vivan fraternalmente. Defensa Nacional agradece al señor Representante de la gran República de China la atenta invitación que se sirvió enviarnos.

EL LAUREL Y LA VIOLETA

Quiso la casualidad que juntos crecieran en pobre y retirado jardín el laurel y la violeta.

—Qué esquiva eres, modesta flor, dijo a la violeta el gallardo y altivo laurel. Jamás te admiro de cerca, siempre huyes y te escondes de mi vista.

—No tal, replicó la sencilla plan

Pasa a la pág. DOS

NOTAS DE AQUI Y DE ALLA

Muchas lluvias en Alajuela

En nuestra correría en San José y provincias nos damos cuenta de tanto que sigue lloviendo en Alajuela.

Limpia de monte en Barrio Iglesias Flores

Mucho agradecemos la limpia que está haciendo la sanidad en Barrio Iglesias Flores en San José. Ojalá que también para mejorar tanto abandono en este Barrio se mandará a colacar las bombillas de luz que estaban faltando en todos los postes y que nos mandaran arreglar los caños rotos que están 100 varas al Oeste de la Cantina Santa Clara.

—0—

Si usted tiene corazón, no mate a sus hermanos por asuntos políticos, por que todos somos necesarios en nuestros hogares.

—0—

TICOS, no sean tan vagos. Decía en un saco de frijoles que venía de la República del Salvador, y esto viejos sin ver la vagancia que toleran las autoridades en todo San José.

Mientras siguen los robos

Muchas autoridades no vigilan mientras los ladrones se codean con los pobres que sudan la gota trabajando.

Y dele que dele a la media leche

Continúa el feo espectáculo en nuestras calles, hombres jóvenes se acurrucan y duermen sus gomas a pierna suelta en muchas aceras de la capital, y cuando suelen despertar, bostezar y estirarse, es para asaltar a todos los que pasan a hacer sus compras en el Mercado, para qui-

(Pasa a la Pág. TRES)

DEFENSA NACIONAL

PRO - DEFENSA CIVIL Y CULTURAL

Periódico al servicio de la Democracia — We fight for Democracy and Fredom

APARTADO 909 — SUSCRICION DE 4 EJEMPLARES ₡ 1.00
SAN JOSE, COSTA RICA, AMERICA CENTRAL

DIRECTOR Y ADMINISTRADOR: JOSE FERNANDO BARRIENTOS R.

Octubre de 1947 — Número 130

QUE ES DEMOCRACIA.—La Democracia auténtica se basa en el respeto a las personas humanas con sus derechos inviolables que Dios les ha otorgado. Ella logra la unidad y la fuerza en la inteligente cooperación de todos los ciudadanos en vista del bien común bajo gobiernos elegidos legítimamente, y apoyados por el pueblo.

Este documento es propiedad de la Biblioteca Nacional "Miguel Obregón Lizano" del Sistema Nacional de Bibliotecas del Ministerio de Cultura y Juventud, Costa Rica.

EDITORIAL

LA AGRICULTURA Y SUS ENSAYOS

Costa Rica es el país privilegiado por la naturaleza, donde tenemos toda clase de climas, desde el calor sofocante hasta el frío que entumece.

Aquí, es donde la fertilidad de nuestras tierras, en su mayoría incultas, necesitan brazos para que de su seno extraigan el jugo que convierte la fructífera simiente en nuestro alimento y que por la indolencia de nuestros gobernantes se han convertido en tierras estériles.

Con dolor debemos confesar que esos campos llamados de ensayo carecen de verdaderos maestros de agricultura, y que debían ser, como si dijéramos, la piedra angular en que descansara ese edificio que llamamos agricultura.

Fué grande la desilución que nos causó una vez el ver a un maestro de éstos el plantar trece chayotes en una sola cepa y cubrirlos con una cajuela de ceniza; después seleccionar como semilla de papa a lo que llamamos arreflís, y que ni para alimento de animales sirve, en vez de escoger la papa grande y ojosa. Sería por demás enumerar la infinidad de errores cometidos por personas que tal vez tengan alguna teoría o ninguna práctica.

También aquí cabe hacer justicia, porque conocimos a un director, maestro de escuela y también de agricultura, que llegaba al campo de ensayos con sus niños, se quitaba el saco, empuñaba el machete o una pala y daba envidia verlo levantar una era, sembrar papas, semilla de camote, yuca, cebada, linaza, ajos, cebollas, tabaco; abrir un surco para sembrar caña de azúcar, seleccionar el fruto del cafeto para hacer el semillero, el almacigal, trasplantarlo, podarlo, etc., etc., y más tarde muchos de aquellos discípulos llegaron a ser verdaderos agricultores.

También en sus propias parcelas sembradas de café, le vimos coger un cuchillo, un machete, una pala, para hacer una poda, chapia, aporcadura o raspa, prque además de ser un buen maestro, era un verdadero agricultor.

En cambio hoy vemos en ciertos campos de ensayos mantener, a expensas del Estado, a un pobre hombre que es el que se encarga de limpiar, distribuir el abono, levantar las eras, preparar el terreno para que el maestro y los niños no tengan más costo que plantar las semillas de rábano lechuga o zanahoria, que son las preferidas por cuanto se desarrollan con más ligereza o tal vez por negligencia, sin provecho para el niño, porque el pobre peón es el que en realidad hace todo, menos recoger el producto de lo sembrado.

En realidad estas son "amargas verdades"

Nuestros gobiernos debían interesarse por conseguir verdaderos maestros de agricultura, prácticos y teóricos a la vez; en ensanchar y abrir nuevas vías de comunicación hacia las fértiles regiones del Norte y del Sur, que están necesitando brazos de verdaderos agricultores, herramientas y maquinarias modernas para su explotación, y así en no lejano día llega a tener lo que necesitamos para nuestro consumo, exportar los sobrantes e impedir que estemos supeditados a cuatro usureros y desalmados comerciantes que hoy día monopolizan los escasos productos que constituyen el alimento de los pobres y desarrollo de los niños.

¡El único tren que pita!

En la PASTELERIA Y TOSTELERIA

"LAS DELICIAS"

de ROMILIO CUBILLO

Situada 425 vs. al Norte del Mercado — Calle del Paso de la Vaca.

La Casa que no compite por que supera Aseo y buen trato es nuestro lema

Teléfono 3272

Me inspiré en tus ojos

Jamás en el mundo comparar podría
esos ojos que tienes de mirar can-
(dente
que me inspiraron para escribir esta
(poesía,
y a ceñirla para siempre aquí en
(mi mente.
También tus labios son cual un
(tesoro
porque al mirarlos parecen de ter-
(nura
y en ellos viven el ruego y el im-
(ploro
pero no hablan jamás de la amar-
(gura.
Mujer divina de mirar gracioso
de cuerpo bello esbelto que facina
eres blanca y bella cual cisne can-
doroso.
o cual dulce e inquietante golondri
na.
Con cuanta dicha embelesado ad-
(miro
tus bellezas y tus encantos seducto-
(ra,
que abre sus pétalos rosados al sus
piro:
de quien encontró a tu paso nueva
aurora.

JOSEF

EL PLACER Y LA MUERTE

Caminando ambos hacia la tierra, se encontraron en los espacios misteriosos que separaban lo imaginario de lo real.

El era joven, robusto, hermoso; estaba con la fuerza de la vida, en la plenitud del vigor.

Tenía los ojos lenos de promesas, la boca derramando besos, las manos pródigas de cariño, el alma poblada de ilusiones.

Ella triste, pálida, ojerosa y melancólica.

—Quien eres —dijo él.

—Soy la que a todos da reposo, lo que cuando es llamada llega perezoca, lenta y tardía; la que cuando es temida se adelanta cruel impaciente y despiadada.

—Y tú ¿quien eres?

—Soy todo lo que poetisa y embellece. En busca mía deja el rico sus alcázares y por gozarme asalta el pobre los palacios.

—A mi dijo ella, me sigue de cerca el llanto y de lejos el olvido.

—Yo replicó él, duro poco y soy insaciable.

Entonces eres el placer.

—Y tú la muerte.

—Esa soy yo; ¿quieres que caminemos juntos?

—Sí, mas para que los hombres no desconfien d enosotros, yo marcharé adelante.

Y ella repuso:

—Pues ve tranquilo que yo eternamente seguiré tus pasos.

Jacinto O. Picón

EL LAUREL Y...

ta, pues recuerdo haber vivido contigo, en estrecho consorcio tus ricas palmas y mis flores.

La verdadera misión de las muelas es la de masticar los alimentos; pero hay quienes alimentan la creencia de que sólo sirven para que se las hagan saltar a golpes de puño.

Viene de la Pág. PRIMERA

—Tú!... la violeta, haber vivido! Deliras, inocente flor. No me has dicho muchas veces que huyes de mi porque te ofenden mi arrogancia y esplendor? Dime, pues dónde han podido entrelazarse alguna vez la tímida violeta y el laurel soberbio?...

—¿No lo recuerdas? En la frente del Mariscal de Ayacucho.

Tulio Febres Cordero

Consejos a la mujer para conservar el amor

La joven que se casa con un hombre que de verdad lo es, no deberá olvidar tres cosas: que él es más fuerte, más libre y más susceptible a la lisonja que ella. Y como es más fuerte, romperá con mayor facilidad las ligaduras que le sean enojosas y como es más libre tendrá mayor libertad para realizar su capricho y como es más susceptible a la lisonja será más fácil que lo conquiste cualquiera otra.

Si el hombre que ha elegido es más enérgico que ella, y es además,, en extremo atractivo para las demás mujeres, el único medio que tendrá de conservarlo en el porvenir, será mostrarse invariablemente dulce y amante con él, de modo que, aunque en sus encuentros fugaces con otras mujeres, tenga que soportar caprichos y extravagancias, no guarde nunca en su casa sino recuerdo de paz y de amor.

La razón principal es que el instinto conquistador del hombre así, será constantemente estimulado por las mujeres que lo halagan fuera de su casa y con quienes le sería a la esposa imposible competir. Lo mejor que puede hacer es ponerse una coraza contra ellas y satisfacer el deseo de paz y de reposo del hombre que según pase el tiempo volverá a ella, cada vez con más frecuencia y por períodos más largos, hasta que se extinga en él todo deseo de alejarse de su hogar.

Cuando dos personas viven en tan íntima unión como la del matrimonio, ejercen mutua y poderosa influencia y una influencia tiene que ser necesariamente enaltene que ser necesariamente enaltecedora o degradante; he aquí como una esposa puede ser la inspiradora de su marido o la piedra que atada a su cuello lo lleve hacia el abismo, deprimiendo y destruyendo su espíritu.

La esposa debe prestar ayuda a su marido, servirle de estímulo en sus empresas, tomar el mayor interés por los negocios, tratar de comprenderlos; desde un principio debe hacer notar al esposo que toma parte en sus alegrías y trabajos y si él siente siempre aquel espíritu a su lado, es indudable que su amor va en aumento.

Si el esposo encuentra su hogar grato y agradable al regresar del trabajo, de seguro preferirá pasar en él todo el tiempo que tenga desocupado, mientras que si no es así, concluirá por abandonarlo para correr tras de otros placeres. El que una mujer conserve por largo tiempo el amor y devoción de su esposo, depende casi exclusivamente de su inteligencia; hay que recordar aquella máxima que dice: "Una tonta puede conquistar el amor de un hombre, pero sólo una mujer inteligente es capaz de conservarlo".

Boletín Informativo Defensa Nacional

HOSPITAL CENTRAL DEL SEGURO SOCIAL

Esta situado en la calle de Aranjuez, 200 varas al norte del parque Nacional, días de entrada, jueves y domingos de 2 a 3 p. m. Teléfono 1942.

EMPRESA DE AUTOBUSES LA URUCA

Teléfono 2463 - Apartado 1441

Servicio San José, La Uruca. Llegan y salen cada 5 minutos de la Botica Oriental 50 varas al Este.

TELEFONOS DE EMERGENCIA PARA EL PUBLICO

Teléfono de la ambulancia de la Cruz Roja 2471

Teléfono de la ambulancia de Asistencia Pública 3877

EMPRESA LOS PLATEADOS S. A.

Teléfonos 2964 y 3049

Servicio Mercado Cementerio llegan y salen cada 5 minutos, frente al mercado, 150 varas al Oeste del Banco de Costa Rica.

SEÑORES PATENTADOS

Para sus pedidos de refrescos y cerveza, llame a los teléfonos siguientes:

Ortega 2634

Coca Cola 4234

Cervecería Gambrinus 2358

Cervecería Traube 2096

Orange Crush 5228

CANADA DRY 5526.

SOLICITE SU CARRO A LOS TELEFONOS

3030

Garage Herrán 3455 y 4581

Unico 2791 y 2660

Solano 1824

Cantón 3808 y 3450

Taller de Reparación de Autos

SANTOS PENON

Se pintan y reparan carros dejándolos como nuevos. Av. 10ª al Este de "El Pelayo" — Tel. 2061. San José

¡ATENCION, MUCHA ATENCION!

Todo trabajo en el ramo de mecánica en general; todo trabajo artístico en hierro forjado, repujado y estilo colonial

Taller Mecánico de PEPE ISERN

San José, Costa Rica, bajos de la Pensión Niza

ESPECIALIDAD EN:

CANDELEROS - MACETEROS - BARANDAS

FAROLES - ARAÑAS - REJAS

LOS MEJORES RELOJES

BULOVA

Pídalos en la Joyería

SCRIBA Y GONZALEZ

Frente al Congreso Avenida Central

MEXYL

Piorrea incipiente, encías sangrantes, infecciones bucales. La Pasta Mexyl no es un simple dentrífico, es además de eso un profláctico para la boca, atacando los gérmenes piógenos y pategenos en ella.

Pídala a la Farmacia Inter-Americana bajos Hotel Costa Rica o en la Botica de Homeopatía

50 varas al Oeste Botica Francesa.

Recuerde siempre

Alfarería Salvadoreña

de SALVADOR HERNANDEZ

Los más preciosos surtidos de jarrones, macetas y toda clase de adornos de la sala en estilos futuristas. También le ofrecen los mejores calentadores de arcilla que se fabrican en el país.

La Alfarería SALVADOREÑA está situada en el Mercado Central, 25 varas al Norte de la Botica La Violeta

Con harina de superior calidad y aseo esmerado, está hecho el delicioso pan que viene vendiendo la panadería

"EL TRIGAL"

Situada al costado oeste de la Botica Solera en San José

Compre y saboree, el delicioso pan que elaboramos, y quedará contento

EN EL

Almacén TOMAS FERNANDEZ

en San José, 75 al E. del Banco de Seguros

Todo lo más indispensable para su hogar

Sin falta nunca su gran surtido de cristalería y artículos de primera necesidad a precios de Mercado

No lo piense mucho

Lleve su carro a pintar al taller

Centroamericano

de José A. Valverde

situado 150 varas al Sur de la Clínica Bíblica de San José,

Donde se lo dejan como nuevo

usando las mejores pinturas y operarios

Nuestro lema es seriedad honradez y cumplimiento

La Viña del Morazán

PULPERIA y CANTINA

La que cuenta con la mejor clientela por sus artículos a precios de mercado. Buena atención de su dueño y pesa legítima. Licores del país y extranjeros.

Repostería y artículos para todos los gustos.

Háganos una visita y lo dejaremos complacido.

Este documento es propiedad de la Biblioteca Nacional "Miguel Obregón Lizano" del Sistema Nacional de Bibliotecas del Ministerio de Cultura y Juventud, Costa Rica.

AMERLING AUTO SERVICE

Señor Automovilista:

este taller le ofrece los siguientes servicios:

Reparación General de Automóviles - Carga de Baterías - Aceites y Grasas TEXACO - Engrase Especializado Marfak - Soldadura Eléctrica y Autógena

Está situado de la esquina de Chepe Esquivel, 650 varas al Sur. Calle 6ª Avenida 12-14

Teléfono 2070 — Apartado 1299

CANTINA Y RESTAURANT

EL CASTILLO

El mejor servicio de la capital, tragos copetones, ricas bocas, licores del país y extranejros. Surtido en golosinas para todos los gustos

Frente a los Mercaditos de La Soledad

COMPRE EN EL

ALMACEN DE ABARROTES

de RAFAEL SEGOVIA

El que más barato vende

Situado entre calle 8ª y Avenida 2ª

Teléfono 2756 - San José, Costa Rica - Apartado 211

Taller Mecánico MUNDIAL

de JOSE UBACH

Situada 150 varas al Sur de la Botica La Dolorosa

Para la perfecta reparación de su auto o camión.

Calle Alfredo Volio — Teléfono 4846

Tienda LA FLOR

situado en el Mercado Central lado Este

Surtido completo de ropa hecha a la medida, y calzado en los últimos estilos para señora, niños y caballeros

a los precios más bajos de plaza

SIGNO DE GARANTIA:

LUCKY LAGER

La rica y deliciosa cerveza que acaba de llegar al país

De venta en la Cantina El Manzanero, frente a la Botica La Violeta.

Botella al menudeo ₡ 2.00 c/u. al por mayor ₡ 45.00 la caja

FABRICA MOSAICOS

Tubos de concreto para Alcantarillas y depósito maderas de

FRANCISCO JIMENEZ CHAVES

Teléfono Nº 5014 Apartado Nº 1850

225 vs. Norte Estación Pacífico

NOTAS DE AQUI Y DE ALLA
(Viene de la Pág. PRIMERA)

tarse las gomas y seguir de frente. Qué hay de esto, autoridades?

Al caminar por nuestras calles

Acostumbrémonos si vamos por la izquierda, caminar por la izquierda, y si vamos por la derecha, a caminar por la derecha, aprendamos a ser más ordendos, y pongamos el ejemplo a los que quieren caminar al reverso.

COLUMNA SOCIAL

La salud de don Rodolfo Traube

Continúa siendo satisfactoria la salud de nuestro particular amigo el empresario don Rodolfo Traube, por lo que nos alegramos.

Un año más de vida

Con motivo de haber celebrado un año más de vida, nuestro estimado amigo don Fernando Vega R., nos es grato hacerle llegar nuestra efusiva felicitación, que hacemos extensiva al resto de sus familiares.

En el Hospital del Seguro Social

Víctima de pertinaz dolencia, guarda cama en el Hospital del Seguro Social el estimable caballero don Miguel Angel Barrientos Rodríguez, hermano de leditor de este periódico. Quiera el Cielo que el estimable amigo recupere pronto su salud para consuelo de todos sus familiares.

Doña Ofelia Calvo de Lara

Con motivo de haber celebrado su cumpleaños, nos es grato enviarle un efusivo saludo a la estimable dama doña Ofelia Calvo de Lara, esposa del estimable caballero amigo nuestro el Lic. don Fernando Lara.

A todos los amigos

de nuestra empresa que se encuentran enfermos, hacemos votos por su pronta mejoría.

Doña Leila de Guardia

Aunque un poco tarde, hacemos llegar a la estimable dama doña Leila de Guardia, nuestro mensaje de felicitación, por haber- celebrado en medio de gran regocijo de todos sus familiares un año más de vida.

La salud del Lic. don Hernán Robles

Continúa siendo satisfactoria la salud de nuestro particular amigo, el Lic. don Hernán Robles, vecino de la Ciudad de las Brumas. Por lo que nos alegramos pidiéndole al Todopoderoso que recupere su salud.

Una súplica a todos nuestros amigos

Sería para nosotros un placer, recibir cada semana a nuestro Apartado, todas las notas sociales que se nos quieran enviar. Por lo tanto si usted es nuestro amigo, abonado, o anunciante sírvase avisarnos las notas que quiere publicar y nosotros se las publicaremos gratis con mucho gusto.

Versos escritos a mi madre el 12 de Agosto de 1943, antes de dejar la vida

Madre, con toda la emoción
de un hijo sin falsía,
hoy te canto una canción
con motivo de tu día.

Nada entiendo de poesía
pues me falta inspiración
pero alegre en este día
yo te brindo el corazón.

Hoy trina alegre mi lira
madre santa madre buena
madre que tanto delira
si no encunetra la azucena

Madre, que sois mi alegría.
Madre que sois mi consuelo
llévame a la serranía
que quiero encontrar tu cielo

Madre, todo alrededor
se viste cual blanco encaje
y contigo no hay un temor,
con la noche y su ropaje.

Pero madre nada dura
en el mundo donde vamos,
y pronto en la sepultura
para siempre nos quedamos

Madre, que triste es la vida
cuando sin pensar nos vamos
llevando madre una herida,
por aquellos que adoramos.

JOSEF

AYER, HOY Y SIEMPRE

La casa especializada en SLIDE, es la

FOTO JIMENEZ

EFRAIN CALDERON

Teléfono 3521 — Apartado 609

Nota importante, para su cédula de identidad

FOTO JIMENEZ

Situada del Banco de Seguros 50 varas al oeste

HISTORIA DE DOS LATAS DE SARDINAS

Muy contenta entró al mercado Central Rosa Meneses a efectuar varias compras.

Es rosa una flor que perfuma uno de los pueblos vecinos de esta ciudad y cuenta con sus 18

De aquí que sea una coqueta en toda forma.

Compró frijoles.

Compró maíz.

Compró papas.

Todo calculado para la semana.

Todo medida y pesado.

De pronto recordó las sardinas de Semana Santa.

Y al efecto se despidió de un tramo y las pidió.

El dependiente, entre piropos y más piropos, le sirvió dos hermosas latas de sardinas.

Ella las colocó a un lado mientras deshacía un nudo de uno de los sacos que llevaba.

Cuando desató el nudo y fué a colocar las latas al saco, notó que habían desaparecido.

Un desconsuelo se apoderó de la pobre muchacha.

Un desconsuelo profundo.

Pero como estas muchachas tienen puesta su mirada los admiradores, uno de estos indicó a la chica el hombre que había marchado con las sardinas.

Y ambos se dispusieron a dar con el ladrón, encontrando a este empinando una copa.

Había empeñado las latas por tragos.

Llamaron a un policial y éste lo condujo a la detención.

—De estas me han pasado muchas con estos sinvergüenzas, dijo la muchacha.

SERMONES DE COLON

Cuando Cristóbal Colón descubrió la Nueva Antilla, sentó a Haruey en una silla y le empujó este sermón:

Tres cosas hay amigo mío, que no comprendo: la primera es, por qué los niños son tan insensatos que tiran piedras o trozos de maderas y de ladrillo para hacer caer la fruta de los árboles. Sin que la toquen la fruta caerá por sí sola.

La segunda es por qué los hombres son tan insensatos que van a la guerra y se matan entre sí, cuando todos morirán sin necesidad de pelear.

Y la tercera es, por qué los hombres son tan insensatos que van a buscar a las mujeres, cuando, i deparan de hacerlo, las mujeres irían a buscarlos a ellos.

Hatuey asintió con la cabeza y le dijo a Cristóbal que la razón era de él.

PENSAMIENTOS

Hay personas que no ven más allá de su naríz. Esos son los ñatos del entendimiento o los cortos de vista.

No emplieces jamás a comer antes de que haya manjares en la mesa, pues no está generalizado entre los comensales de buen tono e impacientes, ir a la cocina a catar los platos.

Para suavizar la piel del cutis se recomienda lavarse con clara de huevo y agua hervida, además de los masajes con vaselina perfumada, Si esto no da resultado, lo más juicioso es cambiar el cutis o dejar de usar el procedimiento recomendado.

No se debe cortar con el cuchillo los caldos y las salsas, ni tampoco debe metérselo en la boca alguno. De querer chupar lo a todo trance debe hacerse por el mango, que es por donde carece de filo y se evita el peligro de cortarse la lengua en conchas.

Las erudición no acentúa cultura espiritual; pero la cultura espiritual descansa en la erudición. O lo que es lo mismo: El que hace citas abundantes es un pedante, el que dice y hace cosas interesantes revela que ha sabido interpretar lo que el otro sólo recuerda.

EL VALOR DE LA CARNE EN LA SALUD

Por. el Dr. HERMAN KIRCHEN.

BERLIN, Junio 1938. Interamerican News).—La mayoría de las esposas están convencidas, que nada hay tan atrayente para los esposos, cuando se sientan a la mesa y en la comida ordinaria encuentran un suculento y jugoso "beefsteake". Ahora, lo que la mayoría de las esposas no saben bien, es que el gusto de sus esposos respectivos es absolutamente saludable.

La carne está compuesta de los elementos básicos: proteínas y grasa. Las proteínas que están contenidas en la carne, como también en el pescado, los huevos, la leche y los productos que se derivan de ella (proteínas aniales) y en los vegetales, son esenciales para el desarrollo orgánico y para el mantenimiento del cuerpo humano después que el crecimiento ha terminado, porque son las proteínas las

—— *(Pasa a la Pág. CUATRO)*

EL MILAGRO DE LA PIERNA DE PALO

Hace diez años murió en Viena un mendigo llamado Noah Goldberg de cuyo cadáver se hizo cargo la policía por no tener el muerto parientes conocidos en la ciudad.

Al depositarse las ropas y otros objetos de uso personal del mendigo, se descubrió que en un hueco de la pierna de palo, el pobre finado guardaba una cantidad de dinero, de 50 mil pesos.

Cuando se supo la noticia, de todas partes llegaron cartas de presuntos parientes del muerto, que podían darle cristiana sepultura con todo desinterés.

Los dos se asustaron cuando vieron

Cucarachol

SEÑORA,
SEÑORITA,
CABALLERO

Si usted tiene en su casa, su negocio, o su oficina el famoso insecticida

"CUCARACHOL"

que viene recomendando todos los comerciantes del país, abogados y hombres de negocios, no tendrá más cucarachas.

"CUCARACHOL"

Atrae, come y hace desaparecer todas las cucarachas como por encanto

Ofrecemos al público, así como a los lectores de DEFENSA NACIONAL. Cajas de una onza a ₡ 1.50. Y frascos de 5 onzas a ₡ 7.50. Todo aquel que ofrezca más aseo, más vende.

Solicite CUCARACHOL a su Agente en San José

JOSE FERNANDO BARRIENTOS RODRIGUEZ

Apartado 909 o al Teléfono 3035

Este documento es propiedad de la Biblioteca Nacional "Miguel Obregón Lizano" del Sistema Nacional de Bibliotecas del Ministerio de Cultura y Juventud, Costa Rica.

COCINA y REPOSTERIA

SOPA DE AJO

Modo de prepararla

Freir los ajos en trocitos con manteca y aceite; cuando estén bien fritos echarles pimienta y sal y después ponerlos en suficiente agua a fin de que hiervan durante un cuarto de hora.

Puede hacerse con huevos, éstos encima de las rebanadas de pan y sirviendo el caldo poco después de que hierva.

SOPA DE ARROZ

28 gramos por persona 1 onza

Modo de prepararlo:

Lavar tres o cuatro veces en agua tibia y frotar con las manos el arroz.

Se pone a cocer con caldo en un fuego lento.

Otra forma de prepararlo: una vez que se ha cocido en el caldo se quita la grasa de encima cuidando de que no se espese, ni se licúe demasiado. Si se quiere servirlo dorado por encima, el recipiente se le pone una tapadera de metal sobre la cual se pone las brasas suficientes para el grado de dorado que se desea.

OTRA FORMA

Rehogarlo con manteca, cebolla, jitomate al gusto; se añade después el caldo. Cuando se quiere de vigilia debe cocerse una hora, separando el fuego momentos antes de terminar el tiempo. Hay que servirlo después de quince minutos de reposo.
tos de reposo.

SOPA DE ARROZ CON LECHE

28 gms por persona.

Modo de prepararlo:

Bien lavado el arroz se cocerá en suficiente cantidad de leche, sazonándola con sal o azúcar, segun al gusto, sirviendo al momento

Hombres del Nuevo Mundo

Mantengámonos firmes en nuestros ideales, en nuestra moral y en nuestro rumbo.

Todavía no está escrito el código de América; pero lo tenemos en el corazón.

Representamos el nuevo mundo moral que corresponde al nuevo mundo físico.

Definámonos. Avancemos un paso cada día hacia el mañana. Nada podemos perder; todo está por conquistar. Mostremos valientemente quiénes somos. Allí donde otros hombres ponen su duda, pongamos nuestra fe. Barremos el castigo y escribamos redención. Levémonos en nuestras aguas. Limpiémonos en neustra luz. Sepultemos los odios. Nuestra alma exhale amor como la naturaleza entera.

No comprendemos que el mundo haya rodado hasta hoy en el espacio sin contagiarse de su serenidad y su pureza.

Nos parece la historia de la humanidad más bien fantástica que real. Tantas crueldades; tantas ambiciones viles; y tan distinta cosa que es la dicha; tan breve la existencia.

No ambicionemos ninguno de los trofeos que se buscan con el despojo y el crimen.

No confundamos la ferocidad con la nobleza y la gloria.

Si namor y sin justicia no hay felicidad posible.

Constancia C. Vigil

EL VALOR DE LA CARNE . . *Viene de la Pág. TRES*

que forman los huesos, los musculos y otras estructuras internas, que vienen a ser como el acero y los ladrillos que forman la base de un edificio. La carne no es la fuente más abudante donde se concentran las proteínas, pero sí contiene las mejores. Las proteínas varían en calidad, de acuerdo con los llamados ácidos amínicos de que están compuestas. Diferentes clases de ácidos amínicos se necesitan para el cuerpo humano. Algunos son formados por el cuerpo mismo, pero otros no, y por tanto tienen que ser obtenidos de los alimentos. Y estos importantísimos ácidos amínicos se encuentran en abundancia en las proteínas de la carne. Por esta razón es que la carne es necesaria para el desarrollo y mantenimiento de la salud.

La carne contiene proteínas y grasas. Grasa, por contener altas calorías, es excelente para la energía orgánica y sirve a manera de combustión para mantener la máquina humana en movimiento. Comparada con los carbohidratos o sea el tercer elemento básico de los alimentos, que se encuentra en el almidón y el azúcar, contiene 44 por ciento más de calorías.

La superioridad de la proteína animal sobre la proteína vegetal, ha sido demostrada recientemente. De los experimentos al respecto, ha resultado que la carne es superior a cualquier alimento que contenga la misma cantidad de proteínas.

Los prejuicios sobre la carne provienen solo de un determinado grupo, generalmente vegeterianos, pero sus fundamentos científicos no existen, sino que son elocubraciones en un océano de palabras. A ello se puede añadir la falsa idea de que la carne causa determinadas enfermedades, particularmente presión arterial y deficiencia en los riñones, funcionalmente hablando. Esta creencia no solo fué sustentada por personas sin conocimientos fundamentales, sino q' también la profesión médica así los creía, hasta hace muy pocos años. Pero ya está definitivamente probado, que comer carne no causa ninguna enfermedad, no siendo la carne, o más claro, una carne que en particular contenga una enfermedad específica y que se venda en contra de las leyes vigentes. La idea de que la carne tendía a enfermar los riñones surgió de la circunstancia que, cuando éstos se encuentran enfermos no es posible que puedan eliminar cierta naturaleza de alimentos, como la carne, y que por tanto, necesariamente, acumula en la sangre elementos susceptibles de peligro, pero en la actualidad esa idea es falsa, porque por el contrario los alimentos ricos en proteínas son convenientes a las enfermedades renales.

Las proteínas son esenciales y como la carne es la fuente más rica en ellas, en la alimentación diaria debe siempre incluirse la carne.

Los lugares donde se consume menos carne, es en aquellos donde las razones económicas muy inferiores están opuestas al propio deseo de los consumidores y por esa circunstancia es donde precisamente la debilidad, la anemia y las enfermedades que diezman esa clase, suelen hacer fecundas cosechas.

Comer carne es una garantía para la salud. Los pueblos que comen carne son enérgicos. Y conste que es un principio fundamental en el equilibrio orgánico.

LÍNEAS AÉREAS COSTARRICENSES, S. A.

ITINERARIO DE VUELOS

Efectivo: 16 de Julio de 1947

PROVINCIA DE GUANACASTE

DOMINGO

VUELO Nº 1

5:30 Sale.—San José
6:05 Llega.—Cañas
6:15 Sale.—Cañas
6:30 Llega.—Liberia
6:40 Sale.—Liberia
6:50 Llega.—Sardinal
6:55 Sale.—Sardinal
7:05 Llega.—Filadelfia
7:10 Sale.—Filadelfia
7:20 Llega.—Santa Cruz
7:30 Sale.—Santa Cruz
7:40 Llega.—Nicoya
7:45 Sale.—Nicoya
8:25 Llega.—San José

LUNES

VUELO Nº 1

5:30 Sale.—San José
6:05 Llega.—Cañas
6:15 Sale.—Cañas
6:30 Llega.—Liberia
6:40 Sale.—Liberia
6:50 Llega.—Tempisque
7:00 Sale.—Tempisque
7:10 Llega.—Santa Cruz
7:20 Sale.—Santa Cruz
7:30 Llega.—Nicoya
7:35 Sale.—Nicoya
8:15 Llega.—San José

MARTES

VUELO Nº 2

5:30 Sale.—San José
6:10 Llega.—Nicoya
6:20 Sale.—Nicoya
6:30 Llega.—Santa Cruz
6:40 Sale.—Santa Cruz
7:05 Llega La Cruz
7:20 Sale.—La Cruz
7:35 Llega.—Liberia
7:45 Sale.—Liberia
8:00 Llega.—Cañas
8:05 Sale.—Cañas
8:40 Llega.—San José

MIERCOLES

VUELO Nº 1

5:30 Sale.—San José
6:05 Llega.—Cañas
6:15 Sale.—Cañas
6:30 Llega.—Liberia
6:40 Sale.—Liberia
6:50 Llega.—Tempisque
7:00 Sale.—Tempisque
7:10 Llega.—Santa Cruz
7:20 Sale.—Santa Cruz
7:30 Llega.—Nicoya
7:35 Sale.—Nicoya
8:15 Llega.—San José

MARTES

VUELO Nº 2

5:30 Sale.—San José
6:10 Llega.—Nicoya
6:20 Sale.—Nicoya
6:30 Llega.—Santa Cruz
6:40 Sale.—Santa Cruz
6:50 Llega.—Filadelfia
6:55 Sale.—Filadelfia
7:05 Llega.—Sardinal
7:10 Sale.—Sardinal
7:20 Llega.—Liberia
7:30 Sale.—Liberia
7:45 Llega.—Cañas
7:50 Sale.—Cañas
8:25 Llega.—San José

VIERNES

VUEUO Nº 1
Lunes, Miércoles y Viernes

7:10 Sale.—La Cruz
5:30 Sale.—San José
6:05 Llega.—Cañas
6:15 Sale.—Cañas
6:30 Llega.—Liberia
6:40 Sale.—Liberia
6:55 Llega.—La Cruz
7:45 Sale.—Santa Cruz
7:55 Llega.—Nicoya
8:00 Sale.—Nicoya
8:40 Llega.—San José

SABADO

VUELO Nº 2

5:30 Sale.—San José
6:10 Llega.—Nicoya
6:20 Sale.—Nicoya
6:30 Llega.—Santa Cruz
6:40 Sale.—Santa Cruz
6:50 Llega.—Tempisque
7:00 Sale Tempisque
7:10 Llega.—Liberia
7:20 Sale.—Liberia
7:35 Llega.—Cañas
7:40 Sale.—Cañas
8:15 Llega.—San José

COSTA DEL PACIFICO

DIARIO INCLUSIVE DOMINGOS

VUELO Nº 3		VUELO Nº 4
6:00 Sale	San José	Llega 9:00
6:20 Llega	Parrita	Sale 8:40
6:35 Sale	Parrita	Llega 8:25
7:20 Llega	Golfito	Sale 7:40

DIARIO INCLUSIVE DOMINGOS

VUELO Nº 5		VUELO Nº 6
9:30 Sale	San José	Llega 10:30
9:50 Llega	Parrita	Sale 10:10

En caso de que haya asientos disponibles este avión esperará en Parrita la llegada del tren de Quepos.

VALLE DEL GENERAL

Diario excepto Domingo

VUELO Nº 11		VUELO Nº 12
5:30 Sale	San José	Llega 7:50
5:55 Llega	San Isidro	Sale 7:20
6:05 Sale	San Isidro	Llega 7:15
6:35 Llega	Golfito	Sale 6:45

Domingos y Jueves

VUELO Nº 13		VUELO Nº 14
8:30 Sale	San José	Llega 12:00
8:50 Llega	Parrita	Sale 11:40
9:00 Sale	Parrita	Llega 11:30
9:20 Llega	San Isidro	Sale 11:10
9:25 Sale	San Isidro	Llega 11:00
9:40 Llega	Buenos Aires	Sale 10:45
9:45 Sale	Buenos Aires	Llega 10:40
10:05 Llega		Sale 10:20

ARMUELLES

Miércoles y Sábados

VUELO Nº 15		
8:30 Sale	San José	Llega 12:50
8:50 Llega	Parrita	Sale 12:30
9:00 Sale	Parrita	Llega 12:20
9:20 Llega	San Isidro	Sale 12:00
9:25 Sale	San Isidro	Llega 11:55
9:50 Llega	Golfito	Sale 11:30
10:10 Sale	Golfito	Llega 11:10
10:30 Llega	Armueles	Sale 10:50

BANDERA: BUENOS AIRES

COSTA ATLANTICA

7:35.—Llega.—Santa Cruz
Martes, Jueves y Sábado

VUELO Nº 21		VUELO Nº 22
9:00 Sale	San José	Llega 10:40
9:35 Llega	Limón	Sale 10:00

VUELO Nº 23		VUELO Nº 24
0:00 Sale	San José	Llega 11:30
9:35 Llega	Limón	Sale 10:50
9:45 Sale	Limón	Llega 10:40
10:05 Llega	Sixaola	Sale 10:20

LOS VIERNES SALE MEDIA HORA MAS TARDE

LOS CHILES

Martes y Jueves

VUELO Nº 31		VUELO Nº 32
11:00 Sale	San José	Llega 12:40
11:40 Llega	Los Chiles	Sale 12:00

BANDERA: ALTAMIRA

MANAGUA

Sábado

VUELO Nº 41		VUELO Nº 42
12:00 Sale	San José	Llega 3:20
1:20 Llega	Managua	Sale 2:00

PANAMA

Sábado

VUELO Nº 51

11:30 Sale.—San José
2:00 Llega.—Panamá

Domingo

VUELO Nº 52

10:00 Sale.—Panamá
12:30 Llega.—San José

VIAJE POR AIRE SOLO EN PRIMERA

Emilio Acosta Carranza
Secretario Ejecutivo

Farmacia Imperial

del Lic. don Rodolfo Jiménez Carrión

En la calle del Paso de la Vaca — Tel. 3835
200 varas al Norte del Mercado

Despacho de recetas de Médicos

MEDICINAS FRESCAS — Buena Atención

ORO EN CERVEZA

Bavaria Gold

CERVECERIA ORTEGA

Cuando tenga que reparar su carro recuerde

El Taller Mecánico

Y REPARACION DE AUTOMOVILES

de

ENRIQUE SEVILLA B.

Quien le dejará su trabajo a su entera satisfacción

Calle 6 - Avenidas 12 - 14

Teléfono 5241 San José C. R.

650 varas al Sur de Chepe Esquivel

Depósito de Maderas de EL PACIFICO

de JULIAN PEÑA PONS

Situado 250 vrs. N. de la bodega del Ferrocarril del Pacífico

Como siempre ofrece, tablilla, traslapo, tabloncillo de pochote, cedro, caoba, escaleras de abrir para el comercio, y ceniseros. Consulte nuestros precios al Tel. 6132.

PARA TODAS LAS REPARACIONES EN EL RAMO DE MECANICA, BUSQUE EL TALLER DE

ARISTIDES FLORES

Especialidad en TRABAJOS DE TORNO

De la Botica Oriental, 350 varas al Norte
TELEFONO 5980

Recuerde estimado amigo que nuestro taler se hace cargo de trabajos de cepilladora a su entera satisfacción

"BAZAR IRIS"

Situado 250 vrs. N. de la bodega del Ferrocarril al Pacífico

Le ofrece a usted, señora o señorita, el más variado surtido en telas de seda y algodón, artículos de fantasía, adornos, y otros artículos a los precios más bajos de plaza.
Visítenos y quedará satisfecha

TALLER MECANICO

de ALVARO ALVARADO

de la Panadería Musmani 350 vs. al Norte
Teléfono 6006

SOLDADURA Y AUTOGENA

Especialidad en trabajo de torno, verjas, ventanas y faroles en estilos coloniales

ROMERO Y SALINAS

CONSTRUCTORES LTDA.

Construcciones y Reparaciones

Fachadas en Diferentes Estilos

CONSULTE NUESTROS PRECIOS

Oficina en 5ª. Av. - Frente a la Canada Dry

Este documento es propiedad de la Biblioteca Nacional "Miguel Obregón Lizano" del Sistema Nacional de Bibliotecas del Ministerio de Cultura y Juventud, Costa Rica.